

MAIRENA DEL ALCOR

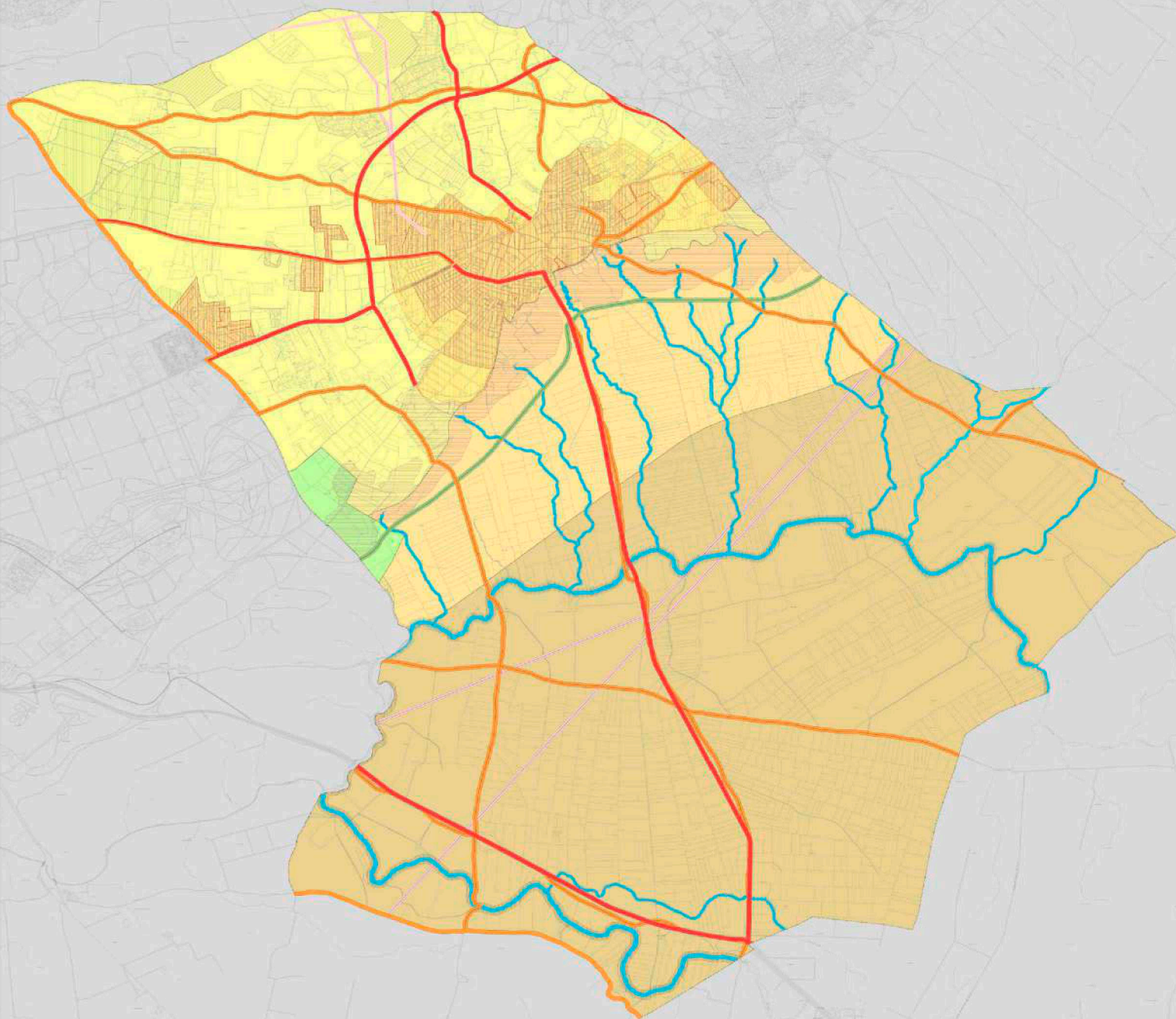

7. ENTORNO DEL CASTILLO DE MAIRENA DEL ALCOR

PLAN GENERAL DE ORDENACIÓN URBANÍSTICA
Adaptación a la L.O.U.A. de las NN.SS.
DOCUMENTACIÓN COMPLEMENTARIA



el decomiso o precintado de los instrumentos, tanto aparatos detectores como maquinaria intervenidos, hasta la conclusión del expediente y la firmeza de su resolución, en la que se acordará su destino. El órgano competente para incoar resolverá sobre el decomiso en el plazo máximo de quince días desde la recepción de la correspondiente denuncia.

Artículo 119. Prescripción de infracciones y sanciones.

1. Las infracciones prescribirán:

- a) Las leves y graves, a los cinco años.
- b) Las muy graves, a los diez años.

2. El plazo de prescripción de las infracciones se computará desde el día en que se hubieran cometido. En las infracciones que constituyan el incumplimiento continuado de alguna de las obligaciones impuestas por esta Ley, el plazo se computará desde el día en que hubiera cesado la conducta infractora.

3. Las sanciones prescribirán:

- a) Las leves y graves, a los cinco años.
- b) Las muy graves, a los diez años.

4. El plazo de prescripción de las sanciones comenzará a contarse desde el día siguiente a aquél en que adquiera firmeza la resolución por la que se impone la sanción.

5. La potestad sancionadora respecto de las infracciones tipificadas en esta Ley se ejercerá de conformidad con lo dispuesto en la normativa en materia de régimen jurídico de las Administraciones Públicas y del procedimiento administrativo de aplicación.

Disposición adicional primera. Retorno a la Comunidad Autónoma de bienes integrantes del Patrimonio Histórico Andaluz.

La Consejería competente en materia de patrimonio histórico podrá realizar las gestiones oportunas conducentes al retorno a la Comunidad Autónoma de aquellos bienes que se consideren representativos de la cultura andaluza que se encuentren fuera del territorio de Andalucía.

Disposición adicional segunda. Equiparación de figuras de protección.

1. Los bienes inscritos con carácter genérico en el Catálogo General del Patrimonio Histórico Andaluz con anterioridad a la entrada en vigor de la presente Ley tendrán la consideración de bienes de catalogación general.

2. Los bienes inscritos con carácter específico en el Catálogo General del Patrimonio Histórico Andaluz con anterioridad a la entrada en vigor de la presente Ley tendrán la consideración de Bienes de Interés Cultural.

Disposición adicional tercera. Incorporación al Catálogo de los bienes declarados de interés cultural.

Quedan inscritos en el Catálogo General del Patrimonio Histórico Andaluz los Bienes de Interés Cultural declarados conforme a la Ley 16/1985, de 25 de junio, del Patrimonio Histórico Español, ubicados en Andalucía, así como los que tengan atribuida tal consideración, siéndoles de aplicación el régimen previsto en la presente Ley.

Disposición adicional cuarta. Entorno de determinados inmuebles.

1. Los monumentos declarados histórico-artísticos conforme a la legislación anterior a la entrada en vigor de la Ley 16/1985, de 25 de junio, del Patrimonio Histórico Español, y los bienes afectados por el Decreto de 22 de abril de 1949, sobre protección de los castillos españoles, que gozan de la condición de Bienes de Interés Cultural, a los que no se les

hubiera establecido individualmente, tendrán un entorno de protección constituido por aquellas parcelas y espacios que los circundan hasta las distancias siguientes:

- a) Cincuenta metros en suelo urbano.
- b) Doscientos metros en suelo urbanizable y no urbanizable.

2. Este entorno podrá ser revisado mediante expediente de modificación de la declaración del Bien de Interés Cultural.

Disposición adicional quinta. Normas sobre la inscripción y transmisión de los bienes de la Iglesia católica.

1. Los bienes muebles del Patrimonio Histórico Andaluz cuyo interés, en los términos del artículo 2 de esta Ley, haya sido reconocido en el Inventario de Bienes Muebles de la Iglesia católica, a que se refiere el artículo 28 de la Ley 16/1985, de 25 de junio, del Patrimonio Histórico Español, quedan inscritos en el Catálogo General del Patrimonio Histórico Andaluz como bienes incluidos en el Inventario General de Bienes Muebles del Patrimonio Histórico Español.

2. Los inmuebles del Patrimonio Histórico Andaluz y los elementos de los mismos de piedra, yeso, madera, forja, fundición, cerámica, azulejería y vidrio cuyo interés, en los términos del artículo 2 de esta Ley, haya sido reconocido a través de inventarios u otros instrumentos acordados por la Comisión Mixta Junta de Andalucía-Obispos de Andalucía para el Patrimonio Cultural, de 19 de diciembre de 1985, quedan inscritos en el Catálogo General del Patrimonio Histórico Andaluz como bienes de catalogación general.

3. No se considerará transmisión de la titularidad o tenencia, a los efectos del ejercicio de los derechos de tanteo y retracto regulados en el artículo 17, la realizada entre las instituciones de la Iglesia católica dentro del territorio de la Comunidad Autónoma de Andalucía.

Disposición adicional sexta. Inscripción y transmisión de determinados bienes.

1. Los bienes muebles del Patrimonio Histórico Andaluz en los términos del artículo 2 de esta Ley que se encuentren en posesión de la Administración de la Junta de Andalucía, las entidades locales y las universidades quedan inscritos en el Catálogo General del Patrimonio Histórico Andaluz como bienes incluidos en el Inventario General de Bienes Muebles del Patrimonio Histórico Español.

2. Los bienes inmuebles del Patrimonio Histórico Andaluz y los elementos de los mismos de piedra, yeso, madera, forja, fundición, cerámica, azulejería y vidrio en los términos del artículo 2 de esta Ley que se encuentren en posesión de la Administración de la Junta de Andalucía, las entidades locales y las universidades quedan inscritos en el Catálogo General del Patrimonio Histórico Andaluz como bienes de catalogación general.

Disposición adicional séptima. Bienes de especial interés turístico.

Las Consejerías competentes en materia de patrimonio histórico y de turismo fomentarán fórmulas de colaboración y de asistencia mutua para la difusión de determinados bienes integrantes del Patrimonio Histórico Andaluz y de su entorno de especial interés turístico, respetando las necesidades de conservación y protección establecidas en esta Ley.

Disposición transitoria primera. Expedientes incoados con anterioridad.

La tramitación de los expedientes de declaración de Bien de Interés Cultural y de inscripción en el Catálogo General del Patrimonio Histórico Andaluz, incoados con anterioridad a la entrada en vigor de esta Ley, se regirá por la normativa en virtud de la cual se iniciaron, si bien su resolución se efectuará conforme a la presente Ley.

Bienes Inmuebles Protegidos.

SEVILLA. MAIRENA DEL ALCOR

Castillo de Luna
Castillo

B.I.C

Inmueble

Monumento

Declarado
BOE

25/06/1985
29/06/1985

Total bienes : 1